

FORSIKRINGSBETINGELSER FOR PÅHÆNGSVOGN

i tilslutning til lov om forsikringsvirksomhed samt lov om
forsikringsaftaler

Indholdsfortegnelse:

Indledning

Påhængsvogn

Pkt. 1	Forsikringens omfang for campingvogn/trailer
Pkt. 2	Undtagelser
Pkt. 3	Forsikringens omfang for indbo i campingvogn
Pkt. 4	Undtagelser
Pkt. 5	Retshjælpsforsikring
Pkt. 6	Redningsforsikring i udlandet
Pkt. 7	Undtagelser
Pkt. 8	Skadeanmeldelse
Pkt. 9	Dokumentation
Pkt. 10	Skadeopgørelse for køretøj/fortelt
Pkt. 11	Selvrisiko
Pkt. 12	Skadeopgørelse for indbo
Pkt. 13	Selvrisiko



Forsikringsbetingelser for

CAMPINGVOGNS-/TRAILERFORSIKRING

Nr. 161-02

1. Forsikringens omfang

Forsikringen dækker det på policen nævnte køretøj mod tab eller beskadigelse af enhver art bortset fra de i punkt 2.1. til og med punkt 2.7. samt punkt 7.1. til og med pkt. 7.5. nævnte tilfælde.

Fortelt til campingvogn er dækket med indtil kr. 20.000,00 (indeksreguleret basis april 2000).

Udover køretøjet dækker forsikringen fastmonteret tilbehør med indtil kr. 10.000,00 (indeksreguleret basis april 2000).

Afmonteret tilbehør og værktøj er dækket med indtil kr. 5.000,00 (indeksreguleret basis april 2000), dog alene, når dette anvendes i forbindelse med det forsikrede køretøj.

Sikret er forsikringstageren og enhver, der med lovlig adkomst benytter køretøjet.

Sikret under indboforsikringen er forsikringstageren og dennes husstand. Ved husstand forstås familiemedlemmer, herunder plejebørn samt personer, der under ægteskabslignende forhold lever sammen med forsikringstager eller dennes hjemmeboende børn. Det er en forudsætning, at nævnte personer er tilmeldt forsikringstagers adresse.

2. Forsikringen dækker ikke

- 2.1. Skade, der alene opstår i og er begrænset til mekaniske dele, medmindre skaden sker ved brand, lynnedslag, eksplosion, tyveri, røveri og hærværk samt under bugsering ved hjælp af andet transportmiddel.
- 2.2. Tyveri af eller skade, der påføres køretøjet eller dele heraf under og i forbindelse med bearbejdning eller behandling, medmindre skaden skyldes kørsel, brand eller nedstyrtning fra lift.
- 2.3. Skade, der er en følge af vejrligets påvirkninger (f.eks. tæring, rust og frostsprængning), eller den forringelse af køretøjet, der er en følge af slitage, herunder stenslag i lak, ridser og lignende.
- 2.4. Fabrikations- og konstruktionsfejl.
- 2.5. Stormskade på antenner og fortelt sket i perioden fra 1. oktober til 1. april. Vinterfortelte er dog dækket hele året.
- 2.6. Skader forårsaget ved opstigning af grund- eller kloakvand eller ved udsivning af vand og andre væsker.
- 2.7. Skader forårsaget af stormflod eller højvande.
- 2.8. Afsavnstab.

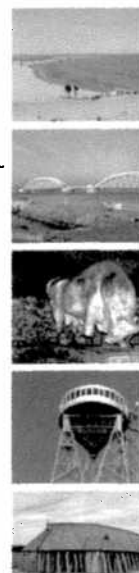

INDBO I CAMPINGVOGN

Almindeligt privat indbo og inventar, som hører til og beror i campingvognen, er dækket med indtil kr. 25.000,00 (indeksreguleret basis april 2000).

Udover forsikringssummen dækker forsikringen rimelige udgifter til redning og bevaring af de forsikrede genstande i forbindelse med en dækningsberettiget skade.

Undtaget er genstande, som er eller ville være omfattet af familie- eller anden løsøreforsikring. Rede penge, pengerepræsentativer, værdipapirer, guld- og sølvgenstande, smykker, mønt, frimærke- og andre samlinger samt cykler, knallerter, motordrevne køretøjer og søfartøjer samt dele og tilbehør hertil er ligeledes undtaget.

3. Forsikringens omfang

- 3.1. Færdselsuheld, som er en følge af: sammenstød, væltning eller påkørsel.
- 3.2. Brand, lynnedslag og eksplosion.
- 3.3. Nedstyrtning af luftfartøj eller genstande herfra.
- 3.4. Vand eller kølervæske, der tilfældigt strømmer ud fra sædvanlige installationer.
- 3.5. Storm (svarende til vindhastighed på mindst 17,2 m pr. sekund), herunder skypumpe og derved forvoldt nedbørsskade. Det er en betingelse, at der samtidig er konstateret skade på campingvogn eller fortelt.
- 3.6. Ran og røveri. Ved ran forstås tyveri sket åbenlyst og uden anvendelse af vold og bemærket i gerningsøjeblikket. Ved røveri forstås tyveri ved anvendelse af vold eller trussel om øjeblikkelig anvendelse af vold.
- 3.7. Indbrudstyveri. Indbrud foreligger, når tyven har skaffet sig adgang til campingvognen ved vold mod lukke eller ved dirke, falske eller tillistede nøgler. Forsikringsdækningen er betinget af, at døre og andre indgangsåbninger holdes forsvarligt aflåste.

4. Forsikringen dækker ikke

- 4.1. Skade på genstande, der forsætlig udsættes for ild og varme og derved beskadiges, ligesom svidning eller smeltning af småhuller, forårsaget af gløder fra tobaksrygning, stjernekastere eller lignende ikke dækkes.
- 4.2. Skade på elektriske maskiner, ledninger, apparater - herunder radio- og fjernsynsapparater og lignende - foranlediget ved kortslutning eller andre rent elektriske fænomener, hvortil også regnes induktion, der hverken har ildsvåde (brand) til følge, eller er en følge af ildsvåde, erstattes ikke.
- 4.3. Skade forårsaget ved opstigning af grund- eller kloakvand eller ved udsivning af vand og andre væsker.
- 4.4. Skade forårsaget af stormflod eller højvande.

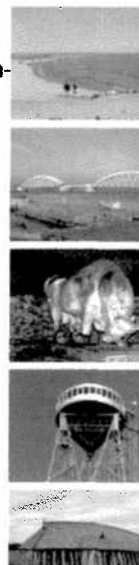

- 4.5. Simpelt tyveri, herunder tyveri fra fortelt.

RETSHJÆLPSFORSIKRING

5. Forsikringen dækker

Forsikringen dækker i tilknytning til kaskoforsikringen for køretøjet og indboforsikringen for privat indbo. Forsikringen omfatter omkostninger ved visse private tvister, hvor forsikrede er part i sin egenskab af ejer eller bruger af det forsikrede køretøj eller indbo.

Dækningen er begrænset til kr. 75.000,00.

Selvrisikoen udgør minimum kr. 2.500,00.

De fuldstændige forsikringsbetingelser for retshjælp kan rekvireres hos forsikringsselskabet.

REDNINGSFORSIKRING I UDLANDET

6. Forsikringen dækker

I Europa samt i de lande udenfor Europa, som er tilsluttet "grønt-kort"-ordningen.

De fuldstændige forsikringsbetingelser for redningshjælp i udlandet fremgår af det røde SOS-kort.

Såfremt der er tegnet specialforsikring for kørsel i udlandet, dækker nærværende forsikring kun i det omfang, hvor den anden forsikring ikke dækker.

UNDTAGET RISIKO

7. Forsikringen dækker ikke

- 7.1. Skade forvoldt med forsæt, ved hensynsløshed eller grov uagtsomhed, jf. Forsikringsaftalelovens §18.
- 7.2. Skade, der skyldes, at køretøjet var behæftet med sådanne mangler, at det var uforsvarligt at benytte det.
- 7.3. Skade forvoldt ved selvforskyldt beruselse, jf. Forsikringsaftalelovens §20 og regler om spirituskørsel i Færdselslovens §53, stk. 1 og 2.

Skade forvoldt ved indtagelse af euforiserende stoffer, eller hvis personen på grund af sygdom, mangel på søvn, indtagelse af medicin var ude af stand til at føre det trækkende køretøj på betryggende måde.

- 7.4. Skade forvoldt, medens det trækkende køretøj blev ført af en person, der ikke har lovbealet kørekort.

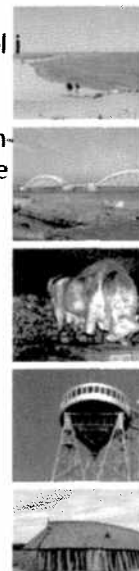

7.5. Skade for hvilken, der kan kræves erstatning i henhold til anden forsikring.

Har selskabet på andet grundlag end policens måtte betale en skade, der ikke er dækket af forsikringen, har selskabet regresret for de afholdte udgifter.

Såfremt skaden ikke er forvoldt af forsikringstageren eller fast bruger, er disse dækket af forsikringen, medmindre det godtgøres, at de vidste eller burde vide, at der forelå omstændigheder som foran beskrevet, eller at ukendskabet hertil skyldes grov uagtsomhed.

8. Skadeanmeldelse

- 8.1. Ved enhver skade, der er omfattet af forsikringen, skal forsikringstageren straks anmelde skaden til selskabet. Anmeldelsen skal indeholde så fyldestgørende oplysninger som muligt. Ved tyveri skal der tillige omgående ske anmeldelse til det stedlige politi.
- 8.2. Forsikringstageren må ikke uden selskabets samtykke træffe aftale om erstatning eller udførelse af reparation. Mindre reparationer kan dog iværksættes, såfremt det ville være ulovligt eller uforsvarligt at køre videre med køretøjet.
- 8.3. Skader, som hører under redningsforsikringen, skal anmeldes direkte til SOS-International.

9. Dokumentation

- 9.1. Forsikringstageren må kunne dokumentere eller sandsynliggøre at have været i besiddelse af den beskadigede eller stjålne genstand, og at alder og genanskaffelsespris er som anført i skadeanmeldelsen. Anmeldelsen skal, i det omfang forsikringstageren er i besiddelse heraf, indeholde kvitteringer-/regninger for købet, købekontrakt eller fyldestgørende beskrivelse eller fotos.

Forsikringstageren bør derfor gemme købsnotaer for alle nyere ting og i mindst 5 år for mere langvarige forbrugsgoder. Købes tingene privat, bør forsikringstageren sikre sig en dateret overdragelseserklæring med angivelse af, hvad der købes, og hvad prisen er.

- 9.2. Kan forsikringstageren ikke sandsynliggøre sit krav, har selskabet ret til at afvise eller fastsætte erstatningen efter et skøn.

10. Skadeopgørelse for køretøj/fortelt

- 10.1. Selskabet kan enten erstatte den skete skade med et kontantbeløb eller lade det beskadigede reparere.
- 10.2. Afgøres skaden med en kontant betaling, eller kommer køretøjet ved tyveri ikke til veje inden 4 uger efter, at selskabet har modtaget anmeldelse, ansættes erstatningen til det beløb, som et køretøj af tilsvarende alder og stand ville kunne anskaffes for mod kontant betaling.

Det skaderamte køretøj tilfalder selskabet.

- 10.3. Køretøjet skal ved reparation sættes i samme stand som før skade. Selskabet er berettiget til at anvise reparatør. Forøgede udgifter ved reparation foretaget udenfor normal arbejdstid samt eventuel forringelse af køretøjets handelsværdi som følge af reparationen erstattes ikke.
- 10.4. Er skaden opstået, medens køretøjet var overladt til reparatør eller forhandler, skal reparationen,





som kan udføres på den pågældendes eget værksted, udføres til nettopriser. Skader, som udbedres på andre værksteder, erstattes med det beløb, som reparatøren normalt betaler for en sådan reparation.

10.5. Den maksimale erstatning for campingvogn, fortelt og indbo kan ikke overstige den på policen nævnte forsikringssum. Såfremt forsikringsværdien overstiger forsikringssummen, kan underforsikring gøres gældende.

10.6. Nødvendige omkostninger ved køretøjets transport til nærmeste reparatør betales af selskabet, såfremt transporten på grund af beskadigelse er nødvendig. Kommer køretøjet efter tyveri eller røveri atter til veje, betaler selskabet ud over den skade, der evt. er påført køretøjet, tillige omkostninger til transport til køretøjets hjemsted.

Ved skade i udlandet skal der i hvert enkelt tilfælde træffes aftale med SOS-International om omfanget af en eventuel transport.

De nævnte transportudgifter er ikke dækket, hvis udgiften er dækket gennem anden forsikring, abonnement eller lignende.

11. Selvrisiko

Ved enhver skade gælder den selvrisiko, som er anført på policen.

12. Skadeopgørelse for indbo

12.1. For genstande, der kan dokumenteres indkøbt som nye indenfor det sidste år før skaden, erstattes med genanskaffelsesprisen for tilsvarende nye genstande.

12.2. For andre genstande kan der foretages fradrag for værdiforringelse som følge af alder, brug, mode, nedsat anvendelighed eller andre omstændigheder.

12.3. Selskabet er berettiget til at overtage en beskadiget genstand mod at erstatte dens værdi før skaden.

12.4. Selskabet er berettiget til at yde erstatning ved genlevering samt til at opfylde sin erstatningspligt ved at sætte den beskadigede genstand i væsentlig samme stand som før skaden.

13. Selvrisiko

Ved enhver skade gælder den selvrisiko, som er anført på policen.

